



LA STRADA DEL CULATELLO DI ZIBELLO

Le strade dei vini e dei sapori dell'Emilia-Romagna ci accompagnano alla scoperta di culture che hanno segnato la nostra regione nella sua geografia e nella sua storia. Sono percorsi enogastronomici, ma non solo.



La Strada del Culatello di Zibello si snoda per circa 90 chilometri in quella porzione di provincia di Parma, racchiusa tra la Via Emilia ed il Po, comunemente chiamata "la Bassa", ricca di arte, di storia e con un particolare ambiente naturale fatto di nebbie e suggestioni.

Terre comprese fra l'argine maestro del "grande fiume" Po e quelle ove nacque, visse e compose irripetibili liriche il Maestro Giuseppe Verdi, e che hanno dato i natali a Giovannino Guareschi, il genio dalla cui penna scaturirono le storie di Peppone e Don Camillo.

Alla Strada del Culatello di Zibello si può accedere da più punti. Un itinerario ideale è quello che da Parma, imboccando la statale 343 verso nord, porta a Colorno, prima tappa di questa via del gusto. Da Colorno si parte subito alla grande: questo è l'ingresso orientale della Strada e anche del territorio di produzione del mitico culatello di Zibello, il famoso insaccato attorno al quale ruota il percorso e che viene prodotto in soli otto comuni del circondario.



La "piccola Versailles" - luogo di villeggiatura dei duchi farnesiani - mostra ancora orgogliosa



la sua fastosa Reggia, con stucchi, affreschi e "boiseries" di pregio. All'esterno il Giardino ducale, splendido esempio di giardino alla francese e, attigua al palazzo, la chiesa di **San Liborio**, ricca di opere ebanistiche. Interessante, nell'antica aranciaia ducale, il Museo etnografico della Civiltà contadina. In zona, produzione di salumi tipici: oltre al culatello si segnala il prete, un gustoso insaccato della tradizione.

Da **Colorno**, verso occidente, in pochi minuti si raggiunge **Sissa**, con il suo piccolo castello quattrocentesco e un'antica tradizione salumiera che propone la saporita spalla cruda di Palasone. Sul territorio a nord, **Torricella**, il più importante porto nautico fluviale parmense sul Po e uno dei principali della regione; a nord-est l'importante area rivierasca dei Boschi di Maria Luigia. Da Sissa, verso settentrione, superato il sinuoso corso del fiume Taro in procinto di gettarsi nel Po, si giunge a **Roccabianca**, nome quattrocentesco che la leggenda vuole attribuito all'imponente Rocca fatta costruire da Pier Maria Rossi per la sua amata Bianca Pellegrini.

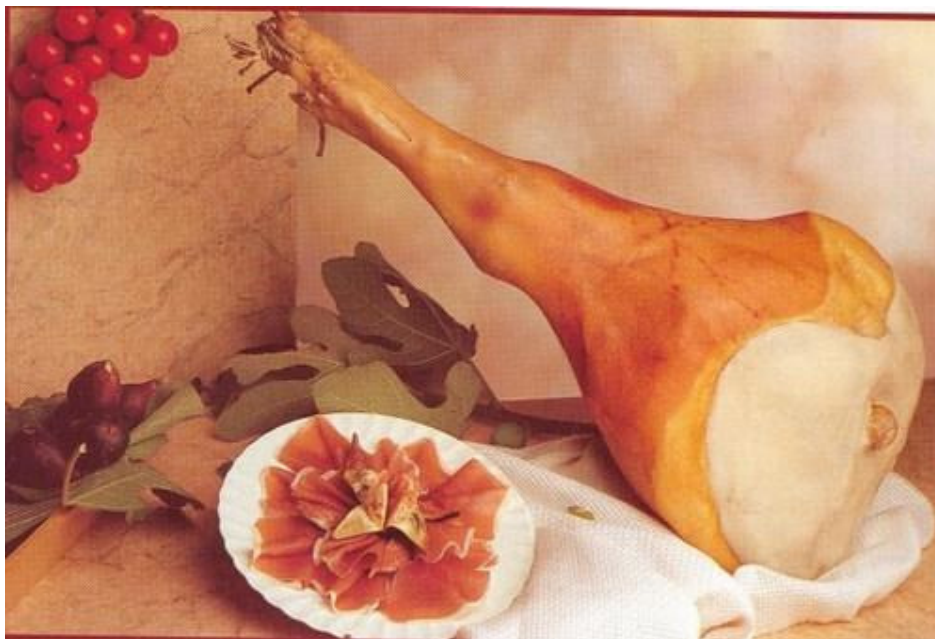

Da qui, puntando verso sud, la Strada propone una visita alla frazione di Fontanelle, paese natale di **Giovannino Guareschi**, indimenticabile narratore delle storie della Bassa e dei suoi personaggi. Risalendo a settentrione, a **Ragazzola** l'itinerario piega verso ovest e si dirige a **Zibello**, epicentro della Strada, paradiso dei buongustai e riferimento geografico del "re dei salumi". Antico borgo medievale, conserva memorie del periodo dei Pallavicino, signori feudali di queste terre. Da vedere il palazzo Pallavicino, la collegiata dei santi Gervasio e Protaso e l'ex convento dei Domenicani, che ospita il Museo del Territorio e della Civiltà contadina. Oltre al culatello, qui si possono scoprire e assaggiare altre delizie della salumeria, come fiocchetto e mariola.

Da Zibello - sempre col Po sulla destra - a Polesine Parmense il passo è breve. Già nel nome questo comune tradisce un secolare legame col "grande fiume": i **polesini** sono infatti quegli isolotti che, trascinati dal fiume ad ogni piena, poi si saldano alla terraferma e la storia di Polesine è da sempre costellata di devastanti inondazioni. Da vedere il palazzo delle **Due Torri**, anch'esso costruito dai **Pallavicino**, e la settecentesca parrocchiale dedicata ai santi Vito e Modesto. Approdo turistico sul Po per gite in barca o per giri in bici sull'argine maestro, il paese non manca di prendere per la gola i suoi visitatori: impossibile andarsene senza aver assaggiato un po' di culatello, di strolghino o di gola di maiale.



Poi la Strada piega verso sud, alla caccia di nuove emozioni fatte di storia e cultura. Qui si entra infatti nelle terre universalmente conosciute come "luoghi verdiani", dove nacque il grande compositore **Giuseppe Verdi**. Tutto, in questa zona, ci parla di lui e della sua genialità artistica. Pochi chilometri e si giunge a **Busseto**, capitale verdiana nonché antica capitale dello Stato Pallavicino, dove le memorie storiche si confondono con quelle artistiche.

Sulla piazza centrale domina il monumento in bronzo a **Giuseppe Verdi**, posto davanti alla Rocca, sede municipale, che ospita il prestigioso teatro Verdi, piccolo gioiello ottocentesco. Nel centro storico altre memorie verdiane nel palazzo **Orlandi**, a casa **Barezzi** e nell'oratorio della SS. Trinità nella collegiata di **San Bartolomeo**. All'interno di quest'ultima, da vedere il tesoro della Collegiata. Ancora, il palazzo del Monte di Pietà, sede della Biblioteca del Monte, la chiesa di S. Maria degli Angeli e la splendida Villa Pallavicino, contenente affreschi e il Museo civico con cimeli verdiani.



Prima di lasciare Busseto, una tranquilla passeggiata per le strade del paese, fra portici e palazzi nobiliari, permette di fare anche una puntatina nelle salsamenterie del centro per qualche assaggio delle specialità tipiche locali, apprezzate e ricordate spesso dallo stesso Verdi. Ancora luoghi verdiani - quelli dell'infanzia del Maestro - proseguendo da Busseto verso sud-est: Madonna dei Prati, col santuario della **Beata Vergine** e, a due passi, Roncole, con la casa natale di Verdi (recentemente restaurata) e la chiesa di **S. Michele Arcangelo**, dove fu battezzato. A Roncole è sepolto anche **Giovannino Guareschi**, la cui opera è da scoprire nella Mostra antologica permanente a lui intitolata.



Dai luoghi verdiani la Strada prosegue nel suo tragitto verso le antiche corti della pianura parmense. Da Roncole si raggiunge in breve la "**signora della Bassa**" **Soragna** e il suo magnifico castello perfettamente conservato, residenza della famiglia Meli-Lupi, con ricchissimi e sontuosi interni. Interessante una visita al **Museo del Parmigiano-reggiano**,

realizzato nel casello dello stesso castello, così come non è da perdere una visita alla **Sinagoga**, con l'annesso **Museo ebraico**, che permette di scoprire testimonianze delle antiche e fiorenti comunità ebraiche parmensi. L'itinerario prosegue verso nord, dove è possibile una visita al **Museo Centro del Boscaccio** della frazione di Diolo, per piegare poi verso levante e raggiungere **San Secondo Parmense**, patria della spalla cotta da degustare con abbondanti libagioni di vino fortana.

Il castello di San Secondo fu residenza dei conti e marchesi Rossi e, oggi, è lo scenario di numerose rievocazioni in costume, fra cui l'annuale palio delle contrade. Sul territorio, l'antica pieve romanica di **S. Genesio** e il santuario della **Madonna del Serraglio**, lungo la strada che, verso sud, porta a Fontanellato, tappa finale della Strada del Culatello. **Fontanellato** è dominato dalla mestosa mole della **Rocca Sanvitale**, uno dei più bei castelli della regione. Ancora circondata dalle acque del fossato, conserva al suo interno numerosi tesori d'arte, fra quadri, mobili e il ciclo d'affreschi mitologici del Parmigianino nella famosa saletta di Diana e Atteone.

Da vedere anche la chiesa di **S. Croce** e, fuori dall'abitato, il santuario della Beata Vergine del Rosario. Per chi arriva qui la terza domenica di ogni mese, le curiosità di un ricco mercatino dell'antiquariato. Per tutti quanti, i ricordi delle emozioni e dei sapori di un itinerario fra le meraviglie della Bassa parmense.

